Brázdim

Hodně štěstí, zdraví, osobních a pracovních úspěchů Vám v roce 2025

přejí
zastupitelé obce Brázdim.

POHODOVÉ VÁNOCE A ŠŤASTNÝ NOVÝ ROK 2025
PŘEJÍ DĚTI A UČITELÉ ZŠ A MŠ BRÁZDIM

ZE ŽIVOTA V OBCI

MIKULÁŠSKÁ NADÍLKA

Hnedka na úvod chci podotknout, že tato akce byla mimo náš roční plán akcí, ale teď jsem strašně ráda, že se uspořádala. Jenže, kdyby nám s tím nepomohla spousta hodných lidí, kteří nezištně pomáhají, tak by takováto monstrózní akce v prostoru dětského hřiště vůbec nešla připravit. Pětice šikovných žen sice zvládne připravit hodně, ale mnohdy je za potřebí i chlapská síla. A že jsme těch chlapských rukou tentokrát potřebovali opravdu dost. Pánové Benešové nás napojili na elektřinu, hasiči připravili a udržovali ohniště a ohňové efekty, dále obecní úřad, pan Pavel Werner, coby obecní kameraman, Tomáš, prodejce z našeho obchodu, Kuba Vokálek, ale hlavně celá družina účinkujících v čele s bratry Zurynkovými. Těm všem patří ohromné DÍKY!!! No a samozřejmě Vám všem, co jste se přišli podívat, a že Vás nebylo málo. Mikuláš s Anděli rozdali dětem takřka 60 balíčků a adventních kalendářů. A nakonec čerti ani nikoho do pekla neodnesli.

Výtěžek z této akce byl věnován našim mladým účinkujícím, bez kterých by tento výjimečný podvečer nebyl tak úžasný.

SPOZ – OHLÉDNUTÍ SE ZA NAŠIMI AKCEMI

Máme tady Advent, Vánoce a konec roku. To je čas, kdy se mnozí z nás poohlédnou a bilancují. A jinak tomu není ani u mě. Popravdě jsem sama překvapená, co všechno jsme za ten rok všechno zvládli. Ale bez Vás a našich nejbližších bychom tohle rozhodně nezvládli.

V letošním roce jsme ve spolupráci se všemi spolky v obci byly schopné převážně pro naše nejmenší uspřádat na jaře karneval. Takovou pohádkovou cestu obcí na kolách, koloběžkách, odstrkovadlech či kočárkách s plněním úkolů a táborákem na konci.

Na Staročeské máje jsme nacvičily s dětmi z MŠ i dokonce s těmi, které ještě ani do školky v tu dobu nechodily, Staročeskou besedu, kterou jsme zatančily v krásných krojích před obecním úřadem. Pravda, nebylo to pravé provedení Staročeské besedy, jakou asi všichni známe, ale rozhodně to bylo originální pojetí a jistojistě to bylo vystoupení těch úplně nejmladších tanečníků a tanečnic široko daleko. Ještě teď se mi valí slzy do očí, když si vzpomenu na ten nekonečně dlouhý aplaus za 13minutový taneční výkon šikovných mrňousků.

A bylo tu léto a prázdniny. Po nich už tradiční Rozloučení s prázdninami na sportovním hřišti, které připadá vždycky na poslední sobotu před tím, než zase začne škola. Opět to byla skvělá akce, a nejen pro děti, ale i pro dospěláky.

A pokračujeme ve výčtu dětských akcí. Před dušičkami proběhl Brázdimský halloween. Jak už to bývá, když jsou venku chladné dny, tak jsme v hasičské garáži. Dlabali jsme dýně, což není zase tak zvláštní, že? Ale my jsme dlabali dýně z vlastních výpěstků, což je novinka a po těch letech první vlastní úspěch.

Z podzimu jsme se přehoupli do zimy a tím naše dětské "skotačení" končí. Mikulášská nadílka po 8 letech zase zpátky v dětském parku měla stále obrovskou sílu a kouzlo. Opět musím konstatovat, že díky Vám všem jsou naše, ač tradiční akcičky, velmi zdařilé a motivující.

Jenže to není zdaleka všechno, co jsme letos zvládli a co se všechno v naší obci dělo. Na jaře i na podzim jsme vyrazili na polské tržiště do Kudowy Zdróje. Také jsme přivítali 6 nových občánků a došli poblahopřát takřka 2 desítkám seniorů k jejich životním jubileím. Myslím si, a doufám, že se mnou budete souhlasit, když řeknu, že letošní rok byl nadmíru vydařený, a to ještě není úplný konec. Ještě tento výčet završíme tradičním Posezením pro seniory 70+, které se bude konat v Hasičském klubu v sobotu 28. 12. 2024 od 14 hodin. Bude to zase jízda, jelikož dorazí bratři Červinkové se svými nástroji.

A to už je opravdu všechno! A není toho málo, co myslíte? Tady je vidět, že nic není překážka. Že když se chce, tak všechno jde. A když k tomu nejsou lidé lhostejní a pomůžou, tak se to organizuje jedna báseň. Proto bych ráda touto cestou poděkovala úplně všem, co nám kdy s něčím pomáhali, pomáhají a pomáhat budou. Bylo Vás už tolik, že kdybych měla každého jmenovat, tak místo novin, by byl časopis.

Na úplný závěr mi dovolte, milí spoluobčané, abych Vám jménem Sboru pro občanské záležitosti obce Brázdim popřála klidné, pohodové a veselé Vánoce prožité v kruhu svých nejbližších, a hlavně hodně zdraví a štěstí v roce 2025.

Svobodová Hana

ROZSVÍCENÍ VÁNOČNÍHO STROMU

7. prosince v podvečer se konalo již tradiční rozsvícení vánočního stromečku, které i tentokrát přilákalo mnoho návštěvníků.

Prostor před obecním úřadem provonělo svařené víno, grilované klobásy a kdo chtěl, mohl si pochutnat i na vánočním cukroví.

Samotné rozsvícení vánočního stromu proběhlo hned na úvod programu, kdy bylo zároveň předáno poděkování Vendule Svobodové, Michaele Svobodové a Nicol Moravcové.

Pak už následovalo tradiční pěvecké vystoupení dětí z místní mateřské a základní školy, které se velmi vydařilo a dětem tímto děkujeme za jejich odvahu vystoupit před tolika lidmi. Velkým překvapením večera bylo vystoupení místního pěveckého sboru, jenž vznikl díky Vendule Svobodové a Michaele Svobodové a který si pro tuto příležitost připravil repertoár oblíbených vánočních koled. Celé setkání bylo završeno bujarým ohňostrojem.

Během večera měli návštěvníci možnost udělat dobrý skutek a podpořit projekt „Život v kufříku“ nadačního fondu La Vida Loca. Tento projekt pomáhá dětem, které se ocitají bez rodinného zázemí, uchovávat vzpomínky na začátek jejich života a později jim tak pomáhá nalézt jejich vlastní identitu. Celkem se podařilo vybrat krásných 15.200,-

Rozsvícení vánočního stromu opět dokázalo, že i v uspěchané době můžeme najít chvíli na zastavení, společné sdílení radosti a oslavu tradic. Děkujeme všem, kteří se podíleli na organizaci tohoto krásného večera a přejeme krásné prožití vánočních svátků.

Veronika Machovcová

PODĚKOVÁNÍ PĚVECKÉMU SBORU

Milé pěvkyně, milí pěvci 😊,

chtěla bych Vám srdečně poděkovat za úžasné vystoupení při rozsvěcení vánočního stromečku před Obecním úřadem v Brázdimi. Je obdivuhodné, že jste si v předvánočním shonu našli čas na trénink a přípravu, o odvaze nemluvě.

Víme, že jste trénovali již od podzimu a měli jste trému, jak to dopadne. Vaše úsilí a odhodlání se však vyplatily a vytvořili jste nezapomenutelný zážitek, který ocenili všichni přítomní.

Děkujeme vám za to, že jste s námi sdíleli tento krásný okamžik a těšíme se na další společná zpívání.

S přáním krásných a poklidných Vánoc,

Ivana Kechnerová

INFORMACE OBECNÍHO ÚŘADU

ZÁSADY PRO SPOLUPRÁCI S INVESTORY

Na posledním zasedání zastupitelstva obce byly schváleny „Zásady pro výstavbu v obci Brázdim“. Účelem schválení zásad je zajistit finanční podíl stavebníka na posílení technické, dopravní a další veřejné infrastruktury v obci, která je vyvolána každým novým investičním záměrem stavby. Pokud by obec tyto zásady neměla, tak by musela veškeré náklady na novou infrastrukturu financovat sama. Zásady budou vhodným nástrojem, abychom mohli pečovat o trvale udržitelný rozvoj našeho území, a aktivně spravovat naše území.

Schválené zásady stanovují příspěvek na občanskou vybavenost za každý 1 m2 hrubé podlahové plochy pro nové výstavby rodinného domu (RD), stavby pro ubytování

a nebytového prostoru ve výši 1500 Kč. Maximum je 225 000 Kč u rodinných domů s jednou bytovou jednotkou. Pokud bude mít RD dvě bytové jednotky, tak horní limit 225 000 Kč na RD neplatí. U rekonstrukcí se příspěvek určuje pouze podle rozsahu navýšené plochy záměru, ledaže dojde touto změnou ke vzniku další bytové jednotky (v tomto případě se výše příspěvku počítá dle hrubé podlahové plochy nově vytvořené bytové jednotky).

Příspěvek dle těchto zásad nemusí být obcí požadován v plné výši v případě, když stavebník má v obci Brázdim hlášen trvalý pobyt po dobu alespoň 5 let, a jeho stavební záměr spočívá pouze ve výstavbě rodinného domu s jednou bytovou jednotkou pro individuální bytovou potřebu stavebníka. V takovém případě však bude požadován alespoň ve výši 50.000 Kč za jednotku. Důvod je prostý, obec má zájem, aby místní lidé zůstávali v obci a nechceme je zatěžovat dalšími nároky, když obec již za každého trvale hlášeného obyvatele, za dobu 5 let získala finance ze státního rozpočtu.

Obec vydá ke každému stavebnímu záměru stanovisko, jehož přílohou bude návrh smlouvy, která bude uzavřena se stavebníkem, a to na základě schválení zastupitelstvem obce.

Zásady pro výstavbu včetně příloh budou umístěny na internetových stránkách obce.

Věřím, že se tento krok ukáže jako správný.

Jan Procházka
místostarosta

PROJEKTY A DOTACE

Vážení spoluobčané,
dovolte mi Vás informovat o aktuálním stavu projektů v naší obci.

Realizované projekty

Veřejné osvětlení

V letních měsících proběhla výměna svítidel veřejného osvětlení. Celkem bylo vyměněno 110ks svítidel a na některých lampách byly vyměněny i výložníky.

Byl nastaven harmonogram stmívání, který vycházel z energetického posudku, kdy svítidla na hlavních (krajských) komunikacích svítí intenzitou 100 % po celou noc a u svítidel na místních (obecních) komunikacích se jejich intenzita svícení snižuje od půlnoci do 4. hodiny na 70%.

Nyní zpracováváme závěrečné vyhodnocení akce.

„Modernizace veřejného osvětlení v obci Brázdim“ bylo realizováno s finančním přispěním Ministerstva průmyslu a obchodu z programu Národní plán obnovy, komponenta 2.2.2. Číslo dotace 2182000522.

Celkové finanční náklady akce	1.408.440 Kč
Celková výše dotace	758.100 Kč
Vlastní zdroje	650.340 Kč

FVE ČOV Brázdim

Obdržely jsme rozhodnutí o poskytnutí finančních prostředků ze Státního fondu životního prostředí České republiky v rámci Programu financovaného z prostředků Modernizačního fondu na výstavbu fotovoltaické elektrárny v areálu čističky odpadních vod. Nyní jsem ve fázi přípravy smlouvy o poskytnutí podpory.

Předpokládaný termín výstavby je jaro 2025.

Celkové finanční náklady akce	1.447.757 Kč
Celková výše dotace	1.065.653 Kč
Vlastní zdroje	382.104 Kč

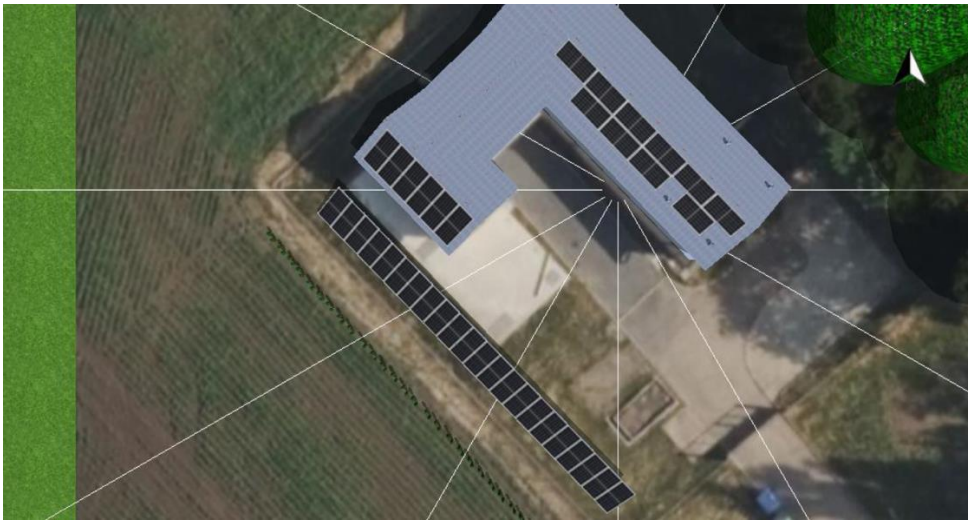

Vzhledem k tomu, že jsou v blízkosti budovy ČOV vysoké stromy, bude muset být část fotovoltaických panelů umístěna na zemi před budovou.

Zvýšení dopravní bezpečnosti v obci (chodníky)

Dotace na výstavbu chodníků v obci nám nebyla Státním fondem dopravní infrastruktury schválena. V příštím roce by měl být vyhlášen stejný dotační titul, tak žádost opětovně podáme a pokusíme získat finanční prostředky na výstavbu chodníků.

JSDH Brázdim – podpora akceschopnosti 2024

Obec obdržela neinvestiční dotaci z rozpočtu Středočeského kraje z Fondu podpory dobrovolných hasičů a složek IZS.

Středočeský kraj

„JSDH Brázdim – podpora akceschopnosti 2024“ bylo realizováno s finančním přispěním Středočeského kraje evidenční číslo projektu HAS/SDHAK/055220/2024

Pro zajištění akceschopnosti JSDH Brázdim bude nutné zakoupení jednoho nového zásahového oděvu pro člena zásahové jednotky a výměnu zásahových ochranných rukavic. Dále bude nutné dovybavení zásahového vozidla Liaz o plovoucí čerpadlo a elektrocentrálu. Jednotka plní aktivně úkoly na úseku ochrany obyvatelstva (požár, povodně a jiné mimořádné události).

Celkové finanční náklady akce	123.549Kč
Celková výše dotace	98.000Kč
Vlastní zdroje	25.549Kč

Společenské centrum Brázdim

Bohužel není ve výhledu žádná dotace na naše společenské centru. Proto zastupitelstvo obce rozhodlo na svém posledním zasedání, že bude vypracována projektová dokumentace na menší společenské centrum, než bylo původně plánováno a stavba bude financována z vlastních zdrojů.

Plánované projekty

Komunální technika – Brázdim

Dříve jsem Vás informoval, že obec podala žádost o dotaci malotraktor s příslušenstvím (zametač, čelní radlice, rozmetadlo). V prvním kole schvalování byla naše žádost schválena komisí MAS Střední Polabí.

Na základě výběrového řízení byl vybrán dodavatel komunální techniky, firma STROM Praha a.s., která bude v případě schválení dotace dodávat komunální techniku od výrobce John Deere.

Následně byla žádost postoupena Státnímu zemědělskému intervenčnímu fondu, který nyní provádí další kontrolní procesy žádosti.

Úpravy zázemí fotbalového hřiště – kabiny

Byla podána žádost o dotaci na opravu fotbalových kabin u Národní sportovní agentury – Kabina 2024. Nyní probíhá kontrola podané žádosti.

Jan Procházka
místostarosta

Z OBECNÍHO ZASTUPITELSTVA

USNESENÍ ZE ZASEDÁNÍ OBECNÍHO ZASTUPITELSTVA OBCE BRÁZDIM ZE DNE 7.11.2024

Přítomno 9 zastupitelů

Zastupitelstvo na svém zasedání

Odsouhlasilo 9 hlasy:

- Smlouvu o smlouvě budoucí o zřízení věcného břemene a dohodu o umístění stavby č. IV-12-6036605 a pověřuje starostu podpisem Smlouvy
- Smlouvu o spolupráci při modernizaci zastávkového informačního systému na území Středočeského kraje a pověřuje starostu podpisem Smlouvy
- Smlouvu o budoucí kupní (pozemky na skládce) smlouvě a pověřuje starostu podpisem Smlouvy o budoucí kupní smlouvě s firmou VESL, s.r.o.
- Schvaluje Smlouvu o budoucí smlouvě o zřízení služebnosti inženýrské sítě (ForteNET s.r.o.).
- Zásady pro spolupráci s investory – schválení záměru
- Pokračování projektu na společenské centrum, kdy projekt vyjde ze společné diskuse zastupitelů a z té poté vyjde výzva.
- Odsouhlasení výběru dodavatele komunální techniky (traktor) od firmy STROM za částku Kč 1,335.840,- a pověřuje starostu podpisem kupní smlouvy (nákup bude proveden po schválení dotace).
- Nákup hasičského vozu LIAZ (na náhradní díly) za cenu šrotu Kč 30.000, - od jednotky hasičů z Klecan u Prahy a pověřuje starostu podpisem kupní smlouvy

USNESENÍ ZE ZASEDÁNÍ OBECNÍHO ZASTUPITELSTVA OBCE BRÁZDIM ZE DNE 12.12.2024

Přítomno 8 zastupitelů

Zastupitelstvo na svém zasedání

Odsouhlasilo 8 hlasy:

- Rozpočet na rok 2025 jako přebytkový (3 392 000,00), kdy přebytek bude použit do rezerv na příští roky

- Smlouva o zřízení věcného břemene. Veliký Brázdim PY_0610 – výměna TS-E (ČEZ Distribuce a.s.) a pověřuje starostu podpisem Smlouvy
- Dodatek č. 9 ke smlouvě o sběru, přepravě a odstraňování odpadu (AVE odpadové hospodářství s.r.o.) a pověřuje starostu podpisem Dodatku č. 9
- Dodatek ke smlouvě o sběru separovaného textilu (TextilEco a.s.). a pověřuje starostu podpisem Dodatku
- Záměr dostavby ČOV – intenzifikace 2. etapa
- Pravidla pro jednání se stavebníky
- Objednávku na administraci výběrového řízení na projektovou dokumentaci společenského centra
- Zrušení regulačních plánů lokalit RD 3, 5, 6, 7, 8, 9 a 10 ze dne 12.7. 2018
- Jmenování velitelem Jednotky SDH pana Ondřeje Krotkého a zároveň děkuje za práci bývalému veliteli této jednotky panu Jiřímu Neckáři

Vzalo na vědomí:

- Informaci o neobdržení dotace na chodníky – žádost bude podána znovu v nadcházejícím roce
- Žádost p. Vokálka na instalaci retardérů

ROZPOČET NA ROK 2025

Příjmy:

text	*Rozpočet 2024*	*Přepokládaná skutečnost 2024*	*Rozpočet 2025*
Daňové příjmy	*11,620,000, -*	*13,152.932,03*	*2,320.000, -*
Příjmy za TEKO	*750.000, -*	*703.925, -*	*750.000, -*
Dotace na činnost	*170.000, -*	*139.500, -*	*170.000, -*
Příjmy za popelnice	*550.000, -*	*549.700, -*	*550.000, -*
Příjmy z činnosti OÚ + úroky	*427.000, -*	*554.421,31*	*527.000, -*
Nájemné školní byt	*36.000, -*	*30.000, -*	*36.000, -*
Dotace		*758.100, -*	
Celkem	***13,553.000, -***	***15,888.578,34***	***14,353.000, -***

Výdaje:

text	*Rozpočet 2024*	*Přepokládaná skutečnost 2024*	*Rozpočet 2025*
Dopravní obslužnost	100.000, -	*131.810, -*	*150.000, -*
Náklady na ČOV	*899.000, -*	*746.158,87*	*931.000, -*
Mladí hasiči + SDH			*50.000, -*
Dotace ZŠ +MŠ	*440.000, -*	*430.000, -*	*550.000, -*
Krizové řízení	*30.000, -*		*30.000, -*
Dotace knihovny	*16.000, -*	*15.925, -*	*16.000, -*
SPOZ	*65.000, -*	*47.142, -*	*70.000, -*
Dotace sportovci	*60.000, -*	*60.000, -*	*100.000, -*
Veřejné osvětlení	*550.000, -*	*1,984.264,90*	*550.000, -*
Odvoz popelnic a kontejnerů	*1,200.000, -*	*1,106.979,62*	*1,400.000, -*

Péče o zeleň	*1,730.000, -*	*1,331.126,54*	*1,740.000, -*
Příspěvek na peč. službu	*100.000, -*	*65.000, -*	*100.000, -*
Výjezdová jednotka hasičů	*110.000, -*	*178.603,25*	*260.000, -*
Náklady na zastupitelstvo	*980.000, -*	*817.330, -*	*980.000, -*
Činnost OÚ (pro OÚ, ZŠ a MŠ Brázdim)	*6,770.000, -*	*3,308.616,22*	*3,531.000, -*
Poplatky bance	*3.000, -*	*2.672,40*	*3.000, -*
Volby		*46.072, -*	
Daně a poplatky	500.000, -	1,736.980, -	*500.000, -*
Celkem	***13,553.000, -***	***12,008.680,80***	***10,961.000, -***

Rozpočet odsouhlasen jako přebytkový (3 392 000,00). Přebytek bude převeden do rezerv a použit na investice v letech budoucích.

SPORTOVCI

Tabulka 2024/25

#	Tým	Z	Skóre	B
1.	SK Zeleneč B	12	64:20	**33**
2.	SK Viktorie Jirny	13	47:27	**28**
3.	TJ Sokol Nová Ves	12	45:12	**25**
4.	TJ Svornost Brázdim	12	41:29	**24**
5.	SKK Hovorčovice B	12	37:28	**23**
6.	SK Husinec-Řež	12	45:34	**21**
7.	TJ Spartak Čelákovice	11	27:24	**16**
8.	TJ Sokol Větrušice	12	27:33	**16**
9.	SK Záluží	12	23:31	**16**
10.	AFK Nehvizdy B	13	32:45	**15**
11.	FK Slavoj Toušeň	12	27:37	**12**
12.	1.FC Líbeznice B	12	30:47	**10**
13.	TJ Sokol Vodochody	13	14:41	**4**
14.	TJ Sokol Záryby B	12	14:65	**3**

TJ Svornost Brázdim přeje pohodové svátky.

SBOR DOBROVOLNÝCH HASIČŮ

Naše jednotka jako součást integrovaného záchranného systému v průběhu letošního roku zasahovala u šesti událostí spojených s extrémním počasím, požárem elektřiny, zemědělských ploch, průmyslových areálů a dopravních prostředků.

Zásahovou činností naši hasiči strávili v průběhu roku více jak 110 hodin, další nepočítané desítky hodin dobrovolné činnosti bez nároku na honorář jsou věnovány školení, údržbě techniky, výstroje, prostorů a asistencím na pořádaných akcích.

Jako každý rok se členové zastupitelstva ve spolupráci s výjezdovou jednotkou snaží o maximální využití dotačních titulů pro co nejefektivnější fungování.

Vážení spoluobčané, pokud zjistíte událost spojenou s nebezpečím z prodlení, neváhejte prosím kontaktovat na krizových linkách složky integrovaného záchranného systému přímo.

Profesionální operátoři na těchto linkách vám dokáží v krizových situacích pomoci, Poradit a zároveň automaticky předávat potřebné informace dalším složkám, což reakci celého systému značně urychluje.

- 150 / 112 Hasiči / IZS (Hasiči, Policie, Zdravotnická záchranná služba)
- 158 Policie
- 155 Zdravotnická záchranná služba

Neobvolávejte prosím známé, zda o situaci ví nebo s dotazem jak máte postupovat. Vaše jednání může rychlou reakcí a kontaktováním těchto linek zachránit život i majetek.

Přejeme vám klidné Vánoce a bezpečný rok 2025.

Ondřej Krotký
velitel

Až **500 dětí je každoročně odloženo** nebo z různých důvodů odebráno matce přímo v porodnici. Aby jednou netápaly, jak přišly na svět, jak vypadaly a zda je vůbec měl někdo rád, uchováváme vzpomínky na začátek jejich života v kufřících a pomáháme jim tak v období hledání vlastní identity.

V projektu Život v kufříku, oceněném prestižní **Cenou evropského občana 2023,** jsou s námi lékaři a zdravotní sestry v **67 porodnicích po celé ČR**, pěstouni a adoptivní rodiny, ochotní dobrovolníci a velkorysí sponzoři.

Všichni věříme, že každé dítě má právo znát svůj příběh!

MUDr. Michaelu Chmelařovou, vrchní sestru ve Fakultní nemocnici Královské Vinohrady, napadlo odloženým dětem schraňovat první vzpomínky. Zakladatelka projektu Život v kufříku **Martina Wojtylová Opava** se s Michaelou Chmelařovou potkala během svého těhotenství a poprvé se dozvěděla o odložených dětech v porodnici. V roce 2015 založila Nadační fond LA VIDA LOCA jako poděkování Vesmíru za uzdravení svého muže z rakoviny. Namísto onkologie si vybrala pomoc odloženým novorozencům, protože jak sama říká: ***„Zvládneme vše, jen na to nesmíme být sami“***.

Projekt, Život v kufříku si získal okamžitou podporu předních českých neonatologů, psychologů, zdravotních sester, přechodných pěstounů a stovek dobrovolníků. Aktuálně je v projektu zapojeno **67 porodnic** napříč Českou republikou.

PODĚKOVÁNÍ

Rádi bychom poděkovali všem, kteří se během sobotního rozsvícení vánočního stromku v obci Brázdim zapojili do podpory projektu Život v kufříku.

Díky vaší štědrosti se podařilo přispět krásnou částkou 15 200 Kč.

Vaše podpora pomáhá opuštěným novorozencům na jejich životní cestě, a my si nesmírně vážíme toho, že jste se k této krásné iniciativě připojili.

Děkujeme!

Za Život v kufříku Karolína Kapitánová